

Unidades de Saúde do Município do Rio de Janeiro que prestam assistência aos portadores de hanseníase

Centro de Saúde José Messias do Carmo - SANTO CRISTO
R. Waldemar Dutra, 55 - Santo Cristo - Tel: 233-8468 e 233-9654

PAM Henrique Valadares - CENTRO
Av. Henrique Valadares, 151 - Centro - Tel: 507-2476 e 296-1155

Centro de Saúde Marcolino Candau - CATUMBI
R. Laura de Araújo, 36 - Praça Onze - Tel: 273-2274 e 273-2344

Centro de Saúde Ernesto Zeferino Tibau Junior - SÃO CRISTÓVÃO
Av. do Exército, nº 1 - São Cristóvão - Tel: 580-7029 e 580-7276

Centro de Saúde Ernani Agrícola - SANTA TEREZA
R. Constante Jardim, 8 - Santa Tereza - Tel: 252-5321 e 232-9001

Centro de Saúde Manoel José Ferreira - FLAMENGO
R. Silveira Martins, 161 - Flamengo - Tel: 225-2291, 225-3864 e 265-4282

Centro de Saúde João Barros Barreto - COPACABANA
R. Toneleros, 262 - Copacabana - Tel: 547-7122 e 547-4110

Centro de Saúde Pindaro de Carvalho Rodrigues - GÁVEA
R. Padre Leonel Franca, s/nº - Tel: 274-6495, 274-2796 e 274-4345

Centro de Saúde Heitor Beltrão - TIJUCA
R. Desembargador Isidro, 144 - Tijuca - Tel: 268-7352 e 268-5528

Centro de Saúde Maria Augusta Estrela - VILA ISABEL
R. Vcd. de Santa Isabel, 56 - Vila Isabel - Tel: 577-4453, 577-3211 e 577-3134

Centro de Saúde Américo Velloso - RAMOS
R. Gerson Ferreira, 100 - Ramos - Tel: 280-0547 e 590-3941

Centro de Saúde José Paranhos Fontenelle - PENHA
R. Leopoldo Rego, 700 - Penha - Tel: 280-2922 e 590-3892

Centro de Saúde Necker Pinto - ILHA DO GOVERNADOR
Est. Rio Jequié, 482 - Ilha do Governador - Tel: 396-1502

Centro de Saúde Ariadne Lopes de Menezes - INHAÚMA
R. Eng. Carlos Pena, s/nº - Eng. da Rainha - Tel: 269-1148, 269-7745 e 269-1795

Centro de Saúde Milton Fontes Magarão - MÉIER
R. Amaro Cavalcanti, 1387 - Eng. de Dentro - Tel: 289-9147, 289-9197 e 289-8847

Centro de Saúde Clementino Fraga - IRAJÁ
R. Caiçaras, 514 - Irajá - Tel: 351-8589 e 351-8905

Centro de Saúde Augusto Amaral Peixoto - ANCHIETA
R. Jorn. Hermano Requião, 447 - Guadalupe - Tel: 350-1405 e 450-2122

PAM Madureira - MADUREIRA
R. Padre Manso, s/nº - Madureira - Tel: 390-0165 e 450-2097

Centro de Saúde Jorge Bandeira de Mello - JACAREPAGUÁ
Av. Geremário Dantas, 135 - Jacarepaguá - Tel: 392-0333, 392-1555, 392-0715 e 392-7549

Centro de Saúde Waldir Franco - BANGU
Pça. Cecília Pedro, s/nº - Bangu - Tel: 331-9055 e 331-3803

Centro de Saúde Belizário Penna - CAMPO GRANDE
R. Franklin, 29 - Campo Grande - Tel: 394-2418, 394-2433 e 394-3158

Centro de Saúde Lincoln de Freitas Filho - SANTA CRUZ
R. Lopes de Moura, 46 - Santa Cruz - Tel: 395-0605 e 395-1351 e 395-4747

HO QUE É HANSENÍASE?

Como começa?

A hanseníase começa com **uma ou várias manchas esbranquiçadas ou avermelhadas na pele**, em qualquer parte do corpo. Em cima da mancha, a pele fica com a sensibilidade diminuída ou abolida ao **calor, à dor e ao tato**. Às vezes esta falta de sensibilidade acontece em partes da pele sem qualquer mancha visível. Na maioria das vezes nós nem notamos essas manchas, porque elas **não coçam, não doem e não incomodam**.

Como se pega a hanseníase?

A hanseníase é causada por um micróbio chamado **bacilo de Hansen**. Para se pegar a hanseníase é preciso entrar em contato próximo com uma **pessoa doente e que não faz tratamento**. A transmissão acontece pelas vias respiratórias e, algumas vezes, através de contato com ferimento da pele do doente. A doença pode **demorar muito tempo** a aparecer. É importante saber que a maioria das pessoas têm **resistência** contra a hanseníase e que ela **não é hereditária**.

Primeiros sinais

- **Manchas na pele que não doem, não incomodam, não coçam, não pegam pó**
- **Dormência, parecendo que a pele está anestesiada**
- **Formigamento**
- **Manchas com queda de pelos**
- **Queimar-se ou cortar-se sem sentir**



O que fazer?

Todas as pessoas que apresentarem sinais suspeitos de hanseníase devem ir aos **Centros de Saúde**. Nestes serviços, a população tem o direito de ser bem atendida, receber um tratamento correto, com **exames e remédios gratuitos**.

Se não for tratada no início, a hanseníase pode evoluir para:

Forma não contagiante

Surgem **manchas avermelhadas**, bem delimitadas, ásperas, em qualquer parte do corpo. Às vezes podemos pensar que é uma "impingem" ou "micose". Só que **não coça, não dói e a sensibilidade no local fica diminuída**. Esta forma **não passa** de uma pessoa para outra.

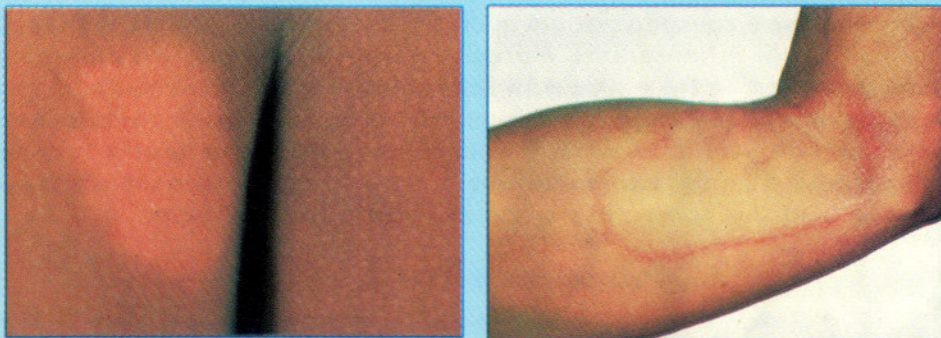

O que podemos fazer para acabar com essa mancha no Brasil?

- 1.** Ao notar qualquer sinal suspeito de hanseníase em você ou nas pessoas com quem convive, **procure ou encaminhe a pessoa a um Centro de Saúde**.
- 2.** **Aceitar** no trabalho, no convívio, enfim, na sociedade em geral, os **portadores de hanseníase**, pois quando estão sendo tratados **não representam nenhum risco** à coletividade.
- 3.** **Esclarecer** amigos, vizinhos, companheiros de trabalho e pessoas ligadas a instituições como igrejas, escolas e sindicatos, sobre a doença.
- 4.** Procurar **conhecer as organizações** que trabalham em defesa dos direitos dos doentes de hanseníase e dos seus familiares e auxiliá-los em suas atividades.

A hanseníase tem cura?

Sim, existem medicamentos que curam a hanseníase. **Quanto mais cedo for iniciado o tratamento, mais rápida será a cura**. Os doentes diagnosticados nas **formas avançadas também serão curados** com o tratamento. Nestes casos, poderão permanecer seqüelas da doença após o tratamento. Os que são contagiantes **deixam de contagiar**, depois de pouco tempo de iniciado o tratamento.

Forma contagiante

A pessoa apresenta **manchas vermelhas, arroxeadas ou acastanhadas**, mal delimitadas, em qualquer parte do corpo. Podem ainda surgir **nódulos, caroços, queda de pelos das sobrancelhas e inchaços**, principalmente no rosto e orelhas. Esta pessoa, sem tratamento, pode passar a doença para outras.



Nas duas formas da doença os **nervos** também podem estar atacados, principalmente os dos braços e pernas. Isto pode provocar dores e fisgadas ao longo destes nervos. Com o tempo, podem aparecer **dormências, paralisias e deformidades** das mãos e pés. Como a pessoa vai perdendo a capacidade de sentir dor, pode se ferir nas mãos e pés. Essas feridas, se não tratadas, não cicatrizarão. Nos olhos podem surgir irritações, ardências, dores e até cegueira, **se a doença não for tratada**.

INFORME-SE MAIS!
TELE-HANSEN: 242-3098
TELE-SAÚDE: 273-0846